



CHARLEVAL
PROVENCE

COTÉ CHARLEVAL

MAGAZINE MUNICIPAL

JUILLET
2020



NUMÉROS UTILES

Mairie - Place de la mairie

tél. 04 42 28 41 18 / fax 04 42 28 43 67

Lundi 8h30 - 12h

Mardi, mercredi 8h30 - 12h / 13h30 - 16h30

Jeudi 8h30 - 12h / 13h30 - 19h

Vendredi 13h30 - 16h30

Médiathèque - Allée du château

tél. 04 42 28 56 46

Mardi et Jeudi 16h - 18h

Mercredi 10h - 12h / 14h - 18h

Samedi 9h - 12h

La bibliothèque sera fermée
du 20 juillet au 16 août 2020

Police Municipale

Boulevard de la Durance

tél. 04 42 28 47 17

06 09 08 32 36 / 06 30 03 69 23

Services Techniques

Rue de la ballastière

Horaires d'été : du lundi au vendredi
6h à 13h30

Office de Tourisme et Agence postale

Place A. Leblanc - tél. 04 42 28 45 30

Horaires du 23 juin au 29 août 2020

Mardi, Mercredi, Vendredi

9 h - 12 h / 15 h - 17 h 30

Jeudi et Samedi 9 h - 12 h

Foyer restaurant - Bd de la Durance

tél. 04 42 28 44 93

Ouvert tous les midis du lundi au vendredi

Pour la période d'été voir article page 14

Médecins

Docteur Roque - tél. 04 42 28 40 02

**Docteur Levy - Centre de Santé Municipal
tél. 04 42 68 10 26**

En cas d'urgence, composez le 15

Le médecin oriente selon la gravité,
soit vers le SAMU, soit vers l'hôpital,
soit vers les médecins de garde

École Élémentaire Chantepie

tél. 04 42 28 41 32

École Maternelle les Bartavelles

tél. 04 42 28 42 97

Maison de l'enfance les Cardelines

tél. 04 42 63 35 52

Périscolaire tél. 04 42 28 46 46

Espace jeunes

Bd de la Durance - 13350 Charleval

tél. 04 90 53 74 15 / 06 31 94 10 45

Enfance Jeunesse SIVU Collines Durance

Antenne de Mallemort

Pont de la Tour BP 46

13370 MALLEMORT

tél. 04 90 57 46 15/Fax 04 90 59 10 98

contact@sivucollinesdurance.com

ALSH Les Tout Chatou

Domaine de l'Héritière

13116 VERNEGUES

tél. 04 90 57 50 08/Fax 04 90 57 50 09

édito

L'année 2020 n'a pas commencé sous de meilleurs auspices, avec la crise sanitaire sans précédent et inédite que nous avons traversée. Elle a été brutale, et dure. Je me devais ici de remercier toutes les personnes qui se sont impliquées dans ce combat la solidarité qui existe encore à Charleval et chez tous les français. Soyons encore vigilants dans notre quotidien pour définitivement battre ce fléau !



Mais ce magazine est aussi le premier magazine d'une nouvelle mandature qui va durer 6 ans. Je porte cette écharpe tricolore avec beaucoup de fierté mais aussi beaucoup d'humilité car sans la confiance que m'ont donnée ma famille, mes amis, mes colistiers, bon nombre d'habitantes et d'habitants, je ne serais pas ici, devant vous. Merci à vous toutes et tous qui m'avez fait confiance, ainsi qu'à mon équipe.

Cette écharpe représente le triptyque - Liberté Egalité Fraternité - auquel je suis, tout comme vous, profondément attaché. Elle me permet également de mesurer symboliquement l'ampleur de la tâche à accomplir et l'importance de mes devoirs vis-à-vis de la population. Je serai, soyez-en convaincu, le maire de tous les Charlevalois. Je n'aurai de cesse que d'être digne de cette responsabilité importante.

Tout au long de mon parcours, je me suis efforcé de mettre en conformité mes actes avec mes convictions, de rechercher une véritable cohérence entre la nécessaire réflexion et les actions concrètes, même si nous ne pourrions pas tout faire. Je serai guidé dans ma tâche par le sens du service public, le respect de l'intérêt général, le partage de l'information, le développement de la participation. C'est en ce sens que les charlevalois

nous ont mandatés pour les six ans à venir.

L'équipe municipale mandatée a conscience des situations difficiles que connaissent nombre de familles. C'est dans ces périodes que nous devons être, plus encore, aux côtés de nos concitoyens, et que nous devons améliorer les prises en charge, ainsi que les démarches solidaires en direction de la population.

Ensemble, avec le personnel communal dont je salue la compétence, nous poursuivrons nos efforts pour un service public de proximité, plus moderne, plus réactif et, au final, mieux à même de prendre en compte les besoins évolutifs et les attentes multiples.

Avec vous, pour les charlevalois, nous allons travailler ensemble pour notre ville et ses habitants qui méritent « le meilleur ».

Vive Charleval !

Yves WIGT
Maire de Charleval

VOTRE CONSEIL MUNICIPAL

Maire, Adjoints, Conseillers municipaux

Yves WIGT

Nathalie FAURE

Laurent MOURE

Mylène BOYER

Jean Luc SUAU

Sylvie FABRE

Philippe PIRAS

Nadège PIGAGLIO

Vincent TROTET

Elisabeth CAYOL

Gérard MARCHETTI

Solenn BLANCHOT

Sylvain BAGARRI

Christiane OLLIVIER

Jean Charles MALGA

Dominique LACROCQ

Cédric TROTABAS

Christine WIGT

Jérôme SOULIER

Conseillers municipaux issus de l'opposition

Christophe HOCMARD

Alexandrine SIAS

Nicolas GIRARD

Sophie BALLATORE

Finances Marchés Urbanisme



Yves WIGT
Maire

Membres des Commissions

Finances

Nathalie FAURE
Nadège PIGAGLIO
Christine WIGT
Christophe HOCMARD

Marchés

Nathalie FAURE
Philippe PIRAS
Vincent TROTET
Christine WIGT
Christophe HOCMARD

Urbanisme

Cédric TROTABAS
Nadège PIGAGLIO
Christophe HOCMARD

Culture et Festivités Associations et Sports Personnel



Nathalie FAURE
1^{ère} adjointe

Membres des Commissions

Culture et Festivités

Solenn BLANCHOT
Jean Charles MALGA
Elisabeth CAYOL
Christiane OLLIVIER
Nadège PIGAGLIO
Sylvain BAGARRI
Christine WIGT
Nicolas GIRARD

Associations et Sports

Solenn BLANCHOT
Sylvain BAGARRI
Gérard MARCHETTI
Christine WIGT
Nicolas GIRARD

Personnel

Solenn BLANCHOT
Sylvain BAGARRI
Christine WIGT
Christiane OLLIVIER
Sophie BALLATORE

Communication et Concertation Tourisme



Laurent MOURE
2^{ème} adjoint

Membres des Commissions

Communication et Concertation

Solenn BLANCHOT
Christiane OLLIVIER
Christine WIGT
Alexandrine SIAS

Tourisme

Solenn BLANCHOT
Jean Charles MALGA
Elisabeth CAYOL
Christiane OLLIVIER
Nathalie FAURE
Alexandrine SIAS

Votre nouveau Conseil
Municipal pour le
mandat 2020 – 2026
compte dans ses rangs
8 élus sortants et 15
nouveaux conseillers
dont 4 de la liste
d'opposition

Petite enfance
Enfance
et Jeunesse

Environnement
Vie économique
Emploi

Social
et Sénior
Logement
et Santé

Travaux
Sécurité



Mylène BOYER
3^{ème} adjointe

Jean Luc SUAU
4^{ème} adjoint

Sylvie FABRE
5^{ème} adjointe

Philippe PIRAS
6^{ème} adjoint

Membres des Commissions

Membres des Commissions

Membres des Commissions

Membres des Commissions

Petite enfance
et Enfance

Environnement

Social/Seniors

Travaux

Solenn BLANCHOT
Jean Charles MALGA
Nadège PIGAGLIO
Nathalie FAURE
Alexandrine SIAS

Vincent TROTTET
Elisabeth CAYOL
Sylvain BAGARRI
Jérôme SOULIER
Sylvie FABRE
Sophie BALLATORE

Dominique LACROCQ
Christiane OLLIVIER
Mylène BOYER
Christine WIGT
Alexandrine SIAS

Sylvain BAGARRI
Cédric TROTABAS
Vincent TROTTET
Nathalie FAURE
Christophe HOCMARD

Jeunesse

Espaces naturels

Logement

Sécurité

Solenn BLANCHOT
Laurent MOURE
Nathalie FAURE
Nadège PIGAGLIO
Nicolas GIRARD

Jean Charles MALGA
Gérard MARCHETTI
Cédric TROTABAS
Jérôme SOULIER
Nicolas GIRARD

Dominique LACROCQ
Christiane OLLIVIER
Mylène BOYER
Christine WIGT
Alexandrine SIAS

Nathalie FAURE
Gérard MARCHETTI
Jean Luc SUAU
Jérôme SOULIER
Christophe HOCMARD

Vie économique
et emploi

Logement

Parc véhicules
et matériel communal

Jérôme SOULIER
Laurent MOURE
Dominique LACROCQ
Christine WIGT
Sophie BALLATORE

Dominique LACROCQ
Christiane OLLIVIER
Gérard MARCHETTI
Mylène BOYER
Christine WIGT
Sophie BALLATORE

Cédric TROTABAS
Laurent MOURE
Sylvain BAGARRI
Nicolas GIRARD

délégués dans les structures extérieures au conseil municipal

Métropole
Aix Marseille

Yves WIGT
Mylène BOYER

SIVU (Syndicat
intercommunal
à vocation unique)

Yves WIGT
Mylène BOYER
Nathalie FAURE

SMAVD (Syndicat Mixte
d'Aménagement de la
Vallée de la Durance)

Yves WIGT
Jean Charles MALGA

Syndicat intercommunal du
Monument aux Héros et Martyrs
de Sainte Anne

Yves WIGT - Edmond CAIRE
Christine WIGT - Maurice IMBERT

VOTRE CONSEIL MUNICIPAL



Yves WIGT
Maire sortant, 68 ans,
retraité

J'exprime ma profonde gratitude à l'égard des Charlevalaises et Charlevalois qui ont accordé leur confiance et ont apporté leurs suffrages à la liste «Pour l'Avenir

de Charleval» que j'avais l'honneur de conduire. Merci de nous permettre de poursuivre l'élan que nous avons donné à notre village au cours des six dernières années, un élan qui s'est traduit concrètement par la réalisation de nombreux équipements économiques, culturels et sportifs, et de multiples aménagements pour améliorer la qualité de vie et le confort de nos concitoyens.

Merci aussi de nous donner la possibilité de mettre en œuvre notre projet, un projet concret et ambitieux qui permettra de réaliser de nouvelles avancées, de mener de nouvelles batailles pour Charleval et son territoire, un projet qui confirme la véritable image de notre village, solidaire, tolérant et agréable à vivre.



Philippe PIRAS
Agent EDF à la retraite,
marié, 2 enfants.

Détermination, Engagement, Rigueur, Écoute, Partage et Respect sont les points forts de ma personnalité.

Résidant à Charleval depuis 1993, engagé durant de nombreuses années dans différentes associations, aujourd'hui je suis fier d'appartenir à la nouvelle équipe municipale en charge de la commission travaux et sécurité en tant qu'adjoint.

Durant ce mandat, je m'engage à mettre mes compétences au sein de la commune pour rendre notre village agréable à vivre et s'y sentir en sécurité.



Jérôme SOULIER
agent Fret SNCF, marié,
2 enfants de 12 et 14 ans

Je suis curieux, motivé et volontaire. Charlevalois depuis maintenant 15 ans, j'ai accepté de rejoindre la liste du Maire sortant, Yves WIGT, lors des dernières élections afin de participer

de façon active à la vie de mon village et c'est avec grand plaisir que j'appartiens désormais à la nouvelle équipe municipale. J'ai décidé de me consacrer aux espaces naturels, à la vie économique et sociale, à la sécurité et particulièrement à l'environnement car cela représente un enjeu majeur pour préserver la merveilleuse qualité de vie que l'on a dans nos si belles campagnes.



Nathalie FAURE
Cadre territorial dans la
fonction publique, vivant à
Charleval depuis 20 ans

Engagement et investissement, sympathie, disponibilité et rigueur caractérisent ma personnalité.

Membre actif de plusieurs

associations, J'ai décidé de me réinvestir car Charleval, ma ville et notre ville, est devenue ma passion ! Pour les 6 années à venir, je m'engage à 100% sur le devenir de notre ville et de mon territoire, lui donner le nouvel élan de modernisme et de dynamisme auquel elle a droit, sans oublier le quotidien des habitants.



Jean-Luc SUAU
DRH retraité, marié, 1 fille
et deux petits-fils vivant à
Charleval

Rigueur, empathie, curiosité et attention caractérisent ma personnalité.

Charlevalois depuis 6 ans et demi,

membre actif du comité communal des feux de forêt depuis 4 ans, j'appartiens à la nouvelle équipe municipale au sein de laquelle je suis plus particulièrement en charge de l'environnement, des espaces naturels, de la vie économique et de l'emploi.

Au cours des 6 prochaines années, je vais m'employer à préserver notre colline, nos bords de Durance et tenter d'assurer aux habitants de Charleval une qualité de vie si importante au bien-être collectif et individuel.



Jean-Charles Malga
entrepreneur à Charleval.
2 enfants en bas âges,
en couple depuis 15 ans,
vivant en campagne
depuis 7 ans.

Disponible et investi, je suis avide de défendre la qualité de vie au

sein de notre beau village. Charlevalois depuis 7 ans, et nouvellement engagé au sein du Conseil Municipal, je désire me mettre au service de ma commune dans les domaines qui me tiennent à cœur et me concernent. Je serai donc impliqué dans la gestion des festivités de Charleval. Egalement membre de la commission tourisme. Ayant deux enfants de 5 et 7 ans, j'aurai à cœur de travailler au sein de la commission petite enfance et enfance. Enfin et parce que la nature est partout autour de Charleval et qu'elle doit être aménagée et protégée, je serai investi dans la commission espaces naturels.



Christine WIGT
Contrôleur de Gestion,
retraîtée, mariée deux
enfants, un petit fils,
native de Charleval

Rigueur, organisation, motivation,
disponibilité et empathie me
caractérisent pour mener à bien

mon engagement durant le prochain mandat.
Mon implication dans différentes commissions me
permettra de mettre mes compétences au service de
notre commune et des charlevalois. Les finances et les
marchés trouveront tout leur sens avec mes fonctions
de Contrôleur de gestion, La culture, les festivités, les
associations et le Sport répondront à mon investissement
dans les associations. Le social, les seniors, le logement
et la santé s'inscriront dans ma volonté d'être au service
des autres.



Gérard Marchetti
54 ans, responsable
technique dans un bureau
d'étude.
Cela fait 21 ans que j'habite
Charleval.

Conseiller municipal depuis 2014, je
repars pour un 2^{ème} mandat.

Après avoir passé plusieurs années dans les associations
de Charleval, il me tient à cœur de contribuer à soutenir
au mieux nos associations. Un autre sujet sur lequel je
souhaite apporter mon énergie c'est la sécurité, où il y
a encore des améliorations à concrétiser. Et pour finir,
ayant travaillé sur le mandat précédent sur le projet de
la maison de santé, il me paraissait naturel de continuer
ce beau projet. Ma motivation est toujours la même,
faire tout mon possible pour mieux vivre et bien vivre à
Charleval.



Sylvain Bagarri
36 ans, Intendant de
parcours de golf, PACSÉ,
1 garçon en maternelle

Sincère, travailleur, nouvel élu et
motivé je me suis positionné dans
plusieurs commissions comme les
travaux, l'environnement, le parc

matériel ou encore les festivités et le sport.
Je vais mettre mes compétences techniques pour
continuer l'embellissement de notre village.
Passionné de sport je vais m'investir à le développer afin
d'offrir un large choix d'activités aux Charlevalois.



Nadège PIGAGLIO
Comptable , célibataire
2 enfants de 11 et 14 ans

Je suis d'un naturel dynamique,
souriante, altruiste et à l'écoute des
autres. Charlevaloise de naissance,
je me suis toujours impliquée dans
mon village. Nouveau membre de

l'équipe municipale, je vais me consacrer aux finances,
à la culture et aux festivités. Sensible à l'évolution et à
l'éducation de notre jeunesse, je vais également œuvrer
au sein de la commission enfance. Il est essentiel que
notre village reste actif et que nos habitants s'y sentent
bien.



Sylvie FABRE,
mariée, retraitée,
2 enfants, 2 petits enfants,
née à Charleval

Conseillère Municipale déléguée
aux seniors dans le précédent
mandat, je poursuivrai cette mission
en tant qu' adjointe en charge du

social, seniors, logement, santé dans la nouvelle équipe.
Au cours des 6 années à venir, je vais œuvrer afin
d'apporter à tout Charlevalois dans le besoin, du
soulagement, des réponses, de l'aide.



Laurent MOURE
45 ans, graphiste
indépendant,
à Charleval depuis 15 ans

Après un premier mandat durant
lequel je me suis investi, je
m'engage à nouveau : galvanisé par
une nouvelle équipe, des projets

passionnants et une ambition que je partage avec tous :
donner le meilleur de soi pour participer positivement
à la vie de Charleval.



Christiane OLLIVIER
secrétaire-comptable,
retraîtée, deux enfants et
trois petits fils,
Vivant à Charleval depuis
6 ans

J'appartiens à la nouvelle équipe
municipale au sein de laquelle je

suis membre de plusieurs commissions
Disponible, je vais m'employer pendant ces 6 années de
mandat à servir les habitants de Charleval.

VOTRE CONSEIL MUNICIPAL



Solenn Blanchot
21 ans,
native de Charleval.

Particulièrement attachée à notre vie de village entre dynamisme et tranquillité, j'ai d'ailleurs choisi d'y développer ma vie professionnelle. Impliquée dans diverses activités du

village durant mon adolescence c'est pour moi une suite logique de participer à la vie communale.

Au sein de l'équipe municipale, mon profil et mes compétences m'ont naturellement conduit vers les commissions jeunesse, tourisme, associations et sport. Je souhaite à travers ces commissions pouvoir apporter ma contribution à la vie collective.



Mylène BOYER
36 ans,
en couple 2 enfants

Éducatrice spécialisée dans la protection de l'enfance
On me qualifie de dynamique, à l'écoute et engagée.

Être élue est une nouvelle expérience qui se veut enrichissante pour moi attachée aux valeurs humaines et de partage.

Charlevaloise depuis 2012 c'est auprès de la petite enfance, l'enfance et la jeunesse que je vais principalement consacrer mon temps en qualité d'Adjointe. Je souhaite aussi m'investir dans le domaine du social et de la santé.



Dominique LACROCQ
Assistante commerciale
retraîtée, en couple,
1 fille et 1 petit-fils.

Ce qui me caractérise : le goût du lien social, multigénérationnel, le désir de m'investir pour une bonne cause. Charlevaloise depuis 40 ans,

j'ai intégré la commission extra-municipale sociale et suis bénévole dans l'association «Monalisa» (Mobilisation Nationale contre l'isolement des personnes âgées). Au sein du Conseil Municipal, je suis rattachée aux commissions Social/Séniors, Logement, Santé ainsi que vie économique/emploi. Durant ce mandat, je veillerai, avec toute l'équipe, à être à l'écoute de chacun, à prendre soin des personnes en difficulté et à améliorer l'accès au logement et à la santé.



Vincent TROTTET
42 ans, cadre commercial
dans l'arrosage
automatique.
Marié, 2 enfants.

Après 12 années passées à Charleval, il m'est apparu comme une évidence de donner un peu de mon

temps pour mon village. Je me suis, de ce fait, positionné sur diverses commissions dans lesquelles j'apporterai mes compétences et mon expérience. En premier lieu l'environnement car il me semble que la sauvegarde de notre cadre de vie et plus généralement de notre planète est un enjeu majeur, les économies d'énergie, l'éducation à l'environnement seront ainsi mes sujets prioritaires et également la commission travaux pour participer à l'embellissement du village ainsi que la commission marché pour définir les meilleurs choix possibles pour notre village.



Elisabeth CAYOL
mariée, 1 fille, 1 petit fils

Pourquoi j'ai choisi de faire un second mandat en privilégiant la Culture, le Tourisme et l'Environnement ?

Ces sujets parlent à ma personnalité et en tant que retraitée, j'ai du temps à consacrer à leurs mises

en œuvre et à ma commune. On me perçoit comme une femme dynamique et efficace sachant prendre ses responsabilités, curieuse de tout pour progresser. J'aime beaucoup les contacts humains et en ce sens, être conseillère municipale permet d'échanger avec nos concitoyens sur toutes sortes de sujets et surtout d'écouter leurs demandes.

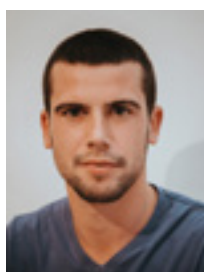

Cédric TROTABAS
Exploitant agricole, Pacsé

Dynamisme, passion et ambition sont ce qui me caractérisent
Originaire de Charleval, j'ai voulu en faire d'avantage, en rejoignant la nouvelle équipe municipale.

En tant qu'exploitant agricole, nous façonnons les paysages. C'est pour cela que je me suis positionné sur les commissions de l'urbanisme, les espaces naturels, les travaux, le parc des véhicules et du matériel communal qui permettront de sculpter notre village. Pendant ces 6 prochaines années, mes motivations seront d'améliorer et créer l'avenir de Charleval.

Liste d'opposition « Pour Charleval qui nous ressemble » en page 14

Christophe HOCMARD - Sophie BALLATORE - Nicolas GIRARD- Alexandrine SIAS

La crise sanitaire du COVID 19 que nous vivons depuis le début de mars 2020 a impacté fortement la vie de chacun d'entre nous mais a également bouleversé le calendrier de la vie municipale.

Dans un premier temps, la mise en place du nouveau Conseil Municipal a été reportée de 2 mois et il en a été de même pour le vote du Budget 2020 qui sera à l'ordre du jour du Conseil Municipal du mois de Juillet. À l'heure où nous rédigeons ce bulletin municipal, le Budget 2020 a été travaillé en Commission Finances mais n'a pas encore été voté. Pour garantir la transparence des chiffres, ces derniers vous seront communiqués ultérieurement.

Orientations budgétaires 2020

budget de fonctionnement

Fiscalité

- Maintien des taux d'imposition communaux
- Maintien des dotations communautaires et de la compensation de la Taxe d'habitation

Dépenses

- Dépenses de personnel stables
- Baisse des charges à caractère général
- Charges financières toujours faibles (pas de remboursement d'emprunts)
- Rationalisation des contrats de prestations

Ces dépenses contribuent au fonctionnement des services publics mis en place et soutenus par la commune (la poste, le centre de santé, etc...)

Recettes propres

- Poursuite de la baisse de la dotation globale de fonctionnement (DGF) moins 32% en 5 ans
- Baisse des produits de services en raison de la pandémie (cantine, programme culturel etc...)

budget d'investissement

Dépenses

- **Poursuite des travaux engagés en 2019** : Réhabilitation de la Place André Leblanc, Création d'un cheminement doux, réhabilitation et mise aux normes des locaux des services techniques, vidéo protection, toitures Maison Gaston Roux et La Poste.

- **Nouveaux projets** : Réfection de la cour et de la toiture de l'école maternelle, Engagement des travaux d'un paddle, Choix du Maître d'œuvre et dépôt du permis de construire pour le Cabinet Médical Pluridisciplinaire, Inscription des subventions façades.

Recettes

- Signature d'un nouveau Contrat Départemental d'Aménagement avec le Conseil Départemental 13
- Demandes de subventions complémentaires pour l'aménagement du Cabinet Médical Pluridisciplinaire

Pour la construction du Budget d'Investissement et assurer sa sincérité

Inscription d'un emprunt d'équilibre (qui ne sera pas souscrit) en attendant le versement au mois de Septembre 2020 d'une subvention acquise du Conseil Départemental 13 de 759 396 €. Les évènements actuels ont bouleversé les échanges avec nos institutions.

ACTIONS MUNICIPALES

Durant le confinement, les Charlevalois et la Municipalité se sont mobilisés

La crise que nous avons traversée a été inédite et majeure. La commune a mis en place dès le départ nombre de mesures pour protéger la population et dans le même temps assurer le maintien de services de proximité.

Toutes les semaines, une cellule de crise a été mise en place pour prendre les décisions et les dispositions qui s'imposaient. Un plan de continuité d'activités a été élaboré au niveau du personnel municipal ce qui a permis de :

- assurer la salubrité publique et le ramassage des ordures tous les matins grâce aux services techniques
- assurer la tranquillité publique et le respect des règles de confinement grâce à la police municipale
- assurer une permanence téléphonique et mails tous les matins à la mairie grâce au personnel de secrétariat
- assurer un service de portage de repas pour les

personnes isolées et fragiles, (le service en salle au foyer restaurant étant interdit), grâce au personnel du foyer restaurant,

- assurer un service de livraison de courses et de médicaments par des bénévoles et les élus
- assurer la garde des enfants du personnel prioritaire grâce aux enseignants et au personnel des écoles
- distribuer du matériel de protection aux professionnels de santé de la commune, aux professionnels extérieurs, aux commerçants, aux agents qui travaillaient tout au long du confinement

A la veille du déconfinement, les nouveaux élus ont fait du porte à porte pour distribuer des masques grand public. Une deuxième distribution de masques a eu lieu au parc Gaston Roux début juin.

- assurer une communication envers les acteurs économiques pour leur transmettre toutes les informations utiles grâce au personnel de communication

Restons vigilants, le déconfinement ne signifie pas la fin de la crise

+ de 1000 masques ont été confectionnés par des bénévoles et offerts à chaque charlevalois le désirant.

L'équipe du Centre Culturel



Isabelle Trotabas, Huguette Brun, Muriel Dijon, Dominique Lacrocq, Aurélien Berne, Sylvie Fabre, Christine Pigaglio, Irène Fabre, Nicole Faure, Ghislaine Garcia.

Les couturières à domicile

Marie Larroc, Emilie Lecomte, Aurélie Bento, Béatrice Paul, Irène et Candice Imbert, Magali Peyre, Martine Menniti et Antoinette Vannier.

Et tous les anonymes bénévoles !

Générosité et réconfort grâce aux « Monalissettes » (Commission sociale extra municipale)

- Contact téléphonique journalier assuré par chacune, à 25 seniors isolés (dont ceux à qui la famille n avait plus la possibilité de rendre visite)
- Contact téléphonique et envoi de cartes postales à la Maison de Retraite de Charleval
- Visites au domicile en respectant scrupuleusement le protocole des gestes barrière.
- Courses alimentaires, pharmaceutiques, portages de repas.



Nicole Degueille, Dominique Lacrocq, Yolande Suau, Muriel Dijon, Monette Chodjai, Michèle Atinkpahoun, Christine Wigt, Elisabeth Cayol, Nicole Cassar, Jacqueline Rouxel, Sylvie Fabre, Maryvonne Chantreuil, Eliane Fitcher, Célia et Annick Hauter.



Charlotte, depuis longtemps avec les enfants de Charleval

Tous les jours le péricolaire a accueilli environ 60 enfants, le matin et le soir. Afin de mieux répondre aux demandes et attentes des familles, le règlement intérieur a été modifié. Désormais un système d'avoirs, déductibles des prochaines factures sera mis en place sous condition de prévenir 5 jours à l'avance. Le délai de carence pour absence maladie est ramené de 3 à 1 jours.

les dates à retenir

les réservations pour la première période (cantine et péricolaire) se feront sur le portail famille les 24 et 25 août prochains.

Nous souhaitons la bienvenue à Charlotte, qui remplace Cyrielle comme directrice du péricolaire.

Charlotte n'est sans doute pas un visage inconnu pour ceux qui fréquentent l'école. C'est en 2009 qu'elle a rejoint la maternelle en tant qu'ATSEM. Titulaire d'un cap petite enfance, elle est intervenue également à la cantine et au péricolaire où elle a été référente maternelle. En 2018, Charlotte est devenue adjointe au péricolaire. Cette fonction lui a donné l'envie de se professionnaliser dans l'animation et passer le diplôme du BAFD (brevet d'animation au fonction de directeur). A ce jour Charlotte est à mi-temps comme directrice du péricolaire et à mi-temps à la maternelle en qualité d'ATSEM.

Charlotte souhaite dynamiser le péricolaire, proposer de nouvelles actions et mettre en avant les compétences de chacun au profit de nos enfants.

TRAVAUX

Depuis le début de l'année, plusieurs chantiers ont pris fin.



La traversée du village

est terminée dans sa partie centre. Tout a été réhabilité avec pour grands objectifs : la priorité aux piétons, le ralentissement des voitures,

la création d'une zone partagée entre tous les utilisateurs dont les vélos, la réfection de l'éclairage public en led, la mise en place d'espaces verts moins énergivores en eau, la mise en valeur de la place des Alliés, l'entrée du cimetière, la réfection de la place de la Trashumance. Le résultat est là ! Charleval entre dans une ère moderne et améliore son cadre de vie au quotidien. La place André Leblanc sera réhabilitée à compter de fin septembre pour finir ce chantier d'envergure, et ensuite la municipalité entamera la dernière partie, la partie ouest côté cadenières.



Pump it up !

Du sport !

La municipalité a poursuivi l'aménagement de son esplanade sportive avec l'installation d'agrès de fitness et d'un parcours de streetworkout. Nous n'avons pu en profiter qu'après le confinement, mais depuis les muscles chauffent et c'est une grande réussite ! L'aménagement de la zone se poursuivra par la mise en place d'arbres, et la sécurisation autour du skate parc.

Les bâtiments communaux

Enfin, la commune se doit d'entretenir ses bâtiments communaux. La rénovation des toitures de l'ancienne poste et de la Maison Gaston Roux sont terminés.

ILS TRAVAILLENT À CHARLEVAL



MLA Associés
expertise comptable
tél. 04 42 57 04 63
jbgauci@gmail.com

MLA Associés **Expertise comptable**

Catherine et Jean-Bernard Gauci sont installés sur la commune de Charleval depuis une quinzaine d'années. En associations avec le Groupe MLA de Salon de Provence, ils développent une activité d'expertise comptable à partir de laquelle ils proposent toute une palette de services qui vont de la tenue de comptabilité à la direction financière externalisée.

Catherine expose ainsi la vision de leur mission :
« L'expertise comptable doit vivre avec son temps ; aujourd'hui les chefs d'entreprises, qu'ils fussent artisans, commerçants ou dirigeants de PME ont besoin d'un conseil de haut niveau qui soit à la fois réactif face aux défis que la crise du Covid rend plus imprévisibles, et extrêmement proche de l'entreprise »

VÉRONIQUE ROHRICH **Conseillère en immobilier** **Capifrance**

Originaire de Lorraine, avec un pied en Provence depuis l'enfance, Véronique est installée à Charleval depuis 10 ans.

Après une carrière de commerciale indépendante Véronique a décidé de mettre à profit ses qualités humaines alliées à son intérêt pour la pierre au service de l'immobilier.

Elle officie aujourd'hui comme conseillère depuis 3 ans chez Capifrance.

« Ma satisfaction réside dans la réalisation des projets de vie de mes clients.

- Estimation gratuite
- Mise en valeur du bien (rédaction d'annonce, shooting photos, visite virtuelle)
- Vérification de la solvabilité des acquéreurs »



Véronique ROHRICH **Conseillère en immobilier** **Capifrance**

tél. : 06 59 25 29 30
veronique.rohrich@capifrance.fr



VOUS ÊTES ENTREPRENEUR À CHARLEVAL ?
Félicitations ! faites vous connaître dans ces pages
en contactant la Commission Communication
tél. 04 42 28 41 18
accueilmairie@charleval13.fr

SOL & BIKE À vous les grands espaces !

Très tôt influencée par mon père et ses amis, je me suis passionnée pour le vélo et le VTT en particulier. Après plusieurs années de pratique, j'ai découvert en 2016 le VTT à assistance électrique, j'ai immédiatement compris que c'était « l'engin idéal » pour randonner en colline sans pour autant disposer de la condition physique d'un sportif de haut niveau. Mon envie de faire partager ma passion et de faire découvrir nos paysages m'ont conduite à la création de cette activité.

La location de VTT à Assistance Electrique.

Le concept est simple:

- Vous habitez la région ou vous êtes en vacances,
- Vous nous contactez,
- Vous choisirez la livraison de vos vélos soit à votre domicile, soit sur un point de rendez-vous ou sur votre lieu d'hébergement.

Pour rendre votre expérience la plus confortable, nous avons, nous avons sélectionné des VTT à moteur pédalier qui conservent les sensations du pédalage traditionnel et nous les avons équipés de pneus tubeless anti crevaisson.

Ces vélos permettent une autonomie d'environ 50 km.



SOL & BIKE
location de VTT electriques
www.solbikeprovence.com
tél. 07 60 34 89 97

AUX SAVEURS DE GUILLAUME Artisan boulanger et pâtissier



**AUX SAVEURS
DE GUILLAUME**
tél. : 04 88 29 27 43
Ouvert du mardi au
samedi
6h 13h / 16h30 19h30
Dimanche 6h 13h



Guillaume Roche a été sélectionné pour paraître dans le guide Gault et Millau édition 2020.

« Etre cité dans ce palmarès de renom, fait suite à l'obtention du label St Honoré, gage de qualité de produits frais et maison. »

Guillaume a toujours voulu mettre en avant le 100% artisanal dans un commerce qui se veut familial, accueillant et où la gourmandise est au rendez-vous.

Ce prix est le résultat d'un véritable travail d'équipe pour Guillaume et du travail fourni au quotidien. Charleval est fier et reconnaissant de compter parmi ses commerçants une boulangerie récompensée.

INFORMATIONS MUNICIPALES

Foyer restaurant

Le portage des repas se poursuivra durant la période estivale selon le calendrier et les modalités suivantes :

Du mercredi 1^{er} juillet au vendredi 24 juillet 2020
au Foyer RESTAURANT

La réservation des repas sera faite auprès de Ghislaine au 04 42 28 44 93 et seront retirés au Foyer Restaurant

Du lundi 27 juillet au vendredi 7 août 2020
à la CANTINE SCOLAIRE

La réservation des repas sera faite au 04 42 28 45 82 et seront retirés à la cantine scolaire Avenue Gaston Roux

Du lundi 10 août au mardi 25 août 2020
Fermeture pour Congés Annuels

Afin de relancer le commerce local, la Mairie s'est rapprochée des restaurants installés sur la Commune Ici et Maintenant et O Douze. Ces derniers peuvent assurer les repas sous la forme du portage actuel. Réservations :

Ici et Maintenant 04 88 05 65 45
O Douze 09 54 59 60 90

Mercredi 26 août 2020
Ouverture du Foyer Restaurant

Après une longue période de fermeture, le Foyer Restaurant ouvre ses portes :

- Vous pourrez venir déjeuner en salle de restaurant (sauf contre ordre lié à l'épidémie actuelle)
- Le portage des repas sera mis en place comme avant le confinement

Espace réservé à l'opposition



Christophe HOCMARD
Finances – Urbanisme
CAO Marchés – Sécurité –
Travaux

Sophie BALLATORE
Vie Economique Emplois
Environnement
Personnel – Santé

Alexandrine SIAS
Communication
Enfance – Social Séniors
Tourisme – Logement

Nicolas GIRARD
Culture Festivités
Assos Sports Jeunesse
Esp. Naturels – Matériels

Une équipe soudée pour une vision constructive de notre village.

Pour que Charleval entende votre voix

Nos Objectifs

Assurer la représentation, inédite, d'une vision nouvelle au sein du conseil.
Porter la voix et la vision de nos 23 colistiers, de nos électrices, de nos électeurs, représentant plus du tiers de notre village.
Une vigilance sur les sujets structurants.
Une communication régulière sur les actions municipales.

L'actualité

Suite à l'installation du conseil et à la distribution des rôles, nous entamons les débats autour du budget qui commencent par, la proposition de souscription d'un **emprunt** dans l'attente d'une subvention... Notre analyse financière concernant la fragilité des comptes semble se confirmer mais n'oublions pas les 16 M€ dépensés sur le mandat précédent...

 charlevalnousrassemble@gmail.com

 [@charlevalnousrassemble](https://www.facebook.com/charlevalnousrassemble)

Piscine Municipale



Malgré des contraintes et en respectant encore des gestes essentiels, la piscine ouvrira ses portes le 4 juillet pour la saison !

Tout sera mis en œuvre pour que tout se passe le mieux possible : protocole entrée / sortie, désinfection renforcée des sanitaires, sensibilisation des baigneurs pour éviter les rassemblements sur les plages. Selon une étude, le virus ne résisterait pas à l'eau chlorée donc pas de souci de ce côté là. Tarifs toujours préférentiels pour les charlevalois et inchangés, possibilité de cours d'aquagym, et de leçons de natation individuelles.

Renseignez vous auprès de l'office de tourisme depuis le 23 juin pour l'achat des cartes. Profitez en !

En colline

La zone de loisirs est toujours encadrée par le dispositif ZAPEF (Zone d'Accueil du Public en Forêt). La colline est accessible mais

renseignez vous pour pouvoir vous y rendre (codes couleurs) car l'accès, la circulation et la présence y sont réglementés. Selon les conditions météorologiques, le Préfet promulgue un décret interdisant l'accès à la piscine, à la colline et à l'accrobranche.

**Informations accès aux massifs forestiers
tél. 08 11 20 13 13**

Programmation culturelle

À Charleval, cet été sera spécial, particulier mais nous avons besoin de nous retrouver et de recréer du lien social. Profitons de notre patrimoine naturel, de notre colline, de nos longues soirées d'été, des terrasses de nos commerçants !

Le programme des festivités est allégé mais venez profiter :

**2 séances de cinéma de plein-air
17 juillet et 21 aout**

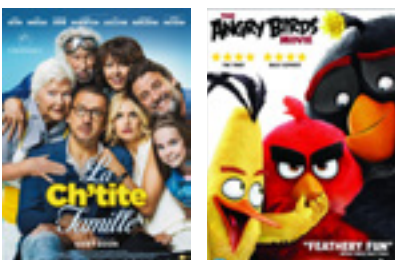

avec les films
« la C'hite Famille »
et « Angry Birds »

**Balade contée
le 7 aout**

avec le conteur
Julien laBouche

**Journée festive
le samedi 15 aout**

avec marché de producteurs locaux pour ne pas perdre notre habitude de consommer frais et local.

Suivie d'une soirée musicale avec une Tribute Jean Jacques Goldman

LE BRIEF

UN COUP D'OEIL SUR LES DERNIERS MOIS À CHARLEVAL

+1000
masques



ont été fabriqués
et distribués
par des bénévoles
Charlevalois durant
le confinement



14
juillet

1^{ère} fête publique à Charleval
depuis 6 mois

3000

repas livrés aux seniors



élèves accueillis en
moyenne dans nos
écoles durant les mois
de confinement

*Nous nous sommes
attachés à assurer la
continuité du Service Public
à tous niveaux durant la
crise sanitaire du COVID 19*

Yves WIGT remercie et salue
l'implication de tous les agents des
Services Municipaux qui ont assuré tout
ou partie de leurs missions dans des
conditions parfois difficiles : Le Centre
de Santé Municipal, le Foyer Restaurant,
les Services Techniques, les écoles, le
périscolaire, les services administratifs
et l'entretien des bâtiments. mais
également les anciens et nouveaux
élus du Conseil Municipal qui n'ont pas
ménagé leurs peines tout au long de ces
derniers mois



ZEN

Afin de poursuivre leurs activités,
certaines associations comme
le yoga ont animé leurs cours dans
le parc de la Maison Gaston Roux